Министерство культуры
Архангельской области

Государственное бюджетное
учреждение Архангельской области
«ГОСУДАРСТВЕННЫЙ АРХИВ
АРХАНГЕЛЬСКОЙ ОБЛАСТИ»
(ГБУАО «ГААО»)

ул. Шубина, 1
г. Архангельск, 163001
Телефон 8 (8182) 20-67-77, 20-60-77
e-mail: arkhiv@dvinaland.ru

АРХИВНАЯ СПРАВКА

17. 11. 2017 № 06-21/ 777

В кратком историческом описании приходов и церквей Архангельской епархии имеются следующие сведения о Тихтозерской церкви Кемского уезда:

«Тихтозерский приход граничит с запада с Улеаборгской губернией, с севера с Олангским приходом, с востока с Лаговарацким (название так в документе) и с юга с Ухтинским. В состав его входит 10 деревень и один выселок, выделенные по указу Св. Синода от 15 июня 1895 г. за № 2825 из Лаговарацкого прихода в самостоятельный, по отдалённости этих селений от бывших приходских церквей. Более населённой из них является д. Тихтозеро, в которой находится приходской храм и от которой приход получил своё наименование. От Архангельска это селение находится в 700 верстах и от ближайших приходов – Ухтинского в 60 и Лаговарацкого в 80. Жителей к 1896 г. состояло 530 мужского пола и 580 женского пола, дворов 106.

Приходской храм построен в 1891–1892 гг. на средства (3100 рублей) купеческого сына Ив. Ив. Дернова и освящён 15 марта 1893 г. тогдашним местным благочинным священником о. Александром Подосёновым. Престол один в честь усекновения главы Иоанна Предтечи. В одной связи с церковью стоит колокольня. С внешней стороны описываемый храм имеет вид креста; стены его не обшиты тёсом; крыша железная. Иконостас для этого храма перевезён из Топозерской Успенской церкви (Лаговарацкого прихода); утвари церковной достаточно, книг же богослужебных мало. Средства к содержанию храма, за недавним открытием прихода, определить трудно.

Причт получает жалованья – священник 600 рублей и диакон 200 рублей. Доходы за требоисправления по той же причине определить пока невозможно. Причтовый дом устроен в 1895 г. Ни попечительств, ни школы нет.

Священником состоит Илья Фантинович Заостровский, 53 лет, уволенный из низшего отделения семинарии. На службе в должности причетника с 17 января 1862 г., в сане священника и в настоящем приходе с 17 августа 1895 г. Псаломщиком – Неофит Асинкритович Прилежаев, 20 лет, уволенный из низшего отделения Вологодской семинарии, на службе с 5 августа 1895 г.».

Основание: Краткое историческое описание приходов и церквей Архангельской епархии: [сост., вступ.ст. – Т.А. Санакина]. – Архангельск, 2015. – С.397 – 398.

В архивных фондах Архангельской духовной консистории и Строительного отделения Архангельского губернского правления имеется следующие сведения о строительстве Тихтозерской Иоанно-Предтеченской церкви:

В отношении Архангельской духовной консистории от 31 декабря 1888 г. в редакцию Архангельских епархиальных ведомостей указано следующее:
«Протокольным постановлением консистории от 17 ноября 1888 г. за № 858, утверждённым Его Преосвященством, разрешено построить тёплую деревянную церковь во имя св. славного Пророка Предтечи и Крестителя Господня Иоанна в Тихтозерской деревне Топозерского прихода Кемского уезда по проекту, утверждённому по протоколу Строительного отделения Архангельского губернского правления от 16 апреля 1888 г. за № 76».
Основание: Ф.29. Оп.4 т.3. Д.993. Л.18 – 18об.

В рапорте благочинного 2-го Кемского благочиния священника Ухтинского прихода П. Преображенского от 7 марта 1890 г. в Архангельскую духовную консисторию сообщалось следующее: «… на постройку церкви в д. Тихтозеро Логоварацкого прихода (название так в документе) лес вырублен и доставлен к месту постройки в потребном количестве. Заготовка камня для постройки фундамента церкви может быть произведена летом, что очень удобно, так как местность, где предполагается постройка церкви, каменистая. Собственных средств на постройку церкви крестьяне не имеют».
Основание: Ф.29. Оп.4 т.3. Д.993. Л.23.

Указом Архангельской духовной консистории от 29 января 1891 г. было решено «принять доброхотное приношение санкт-петербургского купеческого сына И. Дернова на постройку церкви в Тихтозерской деревне Логоварацкого прихода и считать его строителем той церкви, о чём сообщить ему и протоиерею Любимову от имени Его Преосвященства. … ».
Основание: Ф.29. Оп.4 т.3. Д.993. Л.53.

В рапорте благочинного 2-го Кемского благочиния священника А. Подосёнова в Архангельскую духовную консисторию от 24 мая 1891 г. указано следующее:
«… подрядчик архангельский купец Влас Кочнев 4 апреля сего года прибыл в д. Тихтозеро Логоварацкого прихода для постройки в этой деревне новой деревянной церкви и 7 апреля причтом Логоварацкого прихода было совершено молитвословие на месте постройки церкви по церковному чиноположению. Во исполнение указа Архангельской духовной консистории от 6 февраля сего года за № 1135, иконостас предположенной к упразднению Топозерской Успенской церкви разобран и 10 апреля перевезён в д. Тихтозеро для вновь строящейся в этой деревне церкви. Постройка её подрядчиком Кочневым уже начата».
Основание: Ф.29. Оп.4 т.3. Д.993. Л.91 – 91об.

В рапорте причта Логоварацкого прихода от 10 апреля 1891 г. в Архангельскую духовную консисторию сообщалось следующее: «… копия с проекта на постройку церкви в с. Логовараке Логоварацкого прихода для руководства при постройке церкви в д. Тихтозерской Логоварацкого же прихода получена причтом 5 апреля сего года от подрядчика по

постройке Тихтозерской церкви Власа Кочнева, а 7 апреля причтом Логоварацкого прихода совершена закладка вновь строящейся церкви в д. Тихтозеро».
Основание: Ф.29. Оп.4 т.3. Д.993. Л.92.

В отношении Архангельской духовной консистории от 26 октября 1891 г. настоятелю Ораниенбаумской придворной церкви протиерею Гавриилу Любимову указано следующее: «На средства санкт-петербургского 2-й гильдии купеческого сына Ивана Ивановича Дернова построена церковь в одной связи с колокольней в д. Тихтозерской Логоварацкого прихода Кемского уезда. На расходы по освящению этой церкви прислано Дерновым через посредство Вашего Высокопреподобия 100 рублей, каковая сумма и употреблена в расход на заготовку принадлежностей для храмоосвящения, а также на приобретение одежд для престола и жертвенника, завесы к царским вратам, одного экземпляра полного священнического и дьяконского облачений, кадила, василки (слово так в документе) и необходимых богослужебных книг … . Между тем у церкви этой не имеется потира и дискоса с принадлежностями, напрестольных креста и Евангелия, дарохранительницы, дароносицы, лампад, подсвечников, хоругвей, плащаницы, сосудов для освящения хлебов и воды, полного круга месячных миней и ни одного колокола. Вещей этих не могут приобрести на собственные средства ни упомянутая церковь, ни местные жители, ни приходская Логоварацкая церковь по чрезвычайной бедности их. … Архангельская духовная консистория покорнейше просит Вас … предложить купеческому сыну И.И. Дернову приобрести на собственные средства и пожертвовать для построенной в д. Тихтозерской Логоварацкого прихода церкви вышепоименованные церковные вещи и хотя бы три колокола небольшого веса».
Основание: Ф.29. Оп.4 т.3. Д.1181. Л.6 – 7об.

В рапорте благочинного 2-го Кемского благочиния священника А. Подосёнова в Архангельскую духовную консисторию от 28 декабря 1892 г. сообщалось следующее:
«Вновь построенная церковь в Логоварацком приходе в в д. Тихтозерской в настоящее время хотя и не достроена, но это не может препятствовать к её освящению, вследствие чего я и осмеливаюсь покорнейше просить Ваше Преосвященство дать благословение освятить сию церковь, чего ожидают и крестьяне окрестных деревень, причём осмеливаюсь заявить …, что по неимению средств, как при сей церкви так и при приходской Логоварацкой, на закупку необходимого для освящения церкви, как-то: шнура, духов, губок, росного ладана, церковного вина, воска и свеч, всего на сумму приблизительно 17 рублей, каковую сумму соблаговолите дать из каких-либо общеепархиальных сумм».
Основание: Ф.29. Оп.4 т.3. Д.993. Л.147 – 147об.

Дополнительно предоставляем архивные копии нижеследующих документов:
1. Рапорт благочинного священника Кира Дьячкова от 23 апреля 1876 г. в Архангельскую духовную консисторию о нежелании крестьян Тихтозерской волости быть прихожанами Ухтинского прихода Кемского уезда и об учреждении в д. Тихтозерской церкви и причта.
Основание: Ф.29. Оп.2 т.5. Д.148. Л.5.

Утверждаю Губернаторъ [illegible] Апрѣля 88

ПРОТОКОЛЪ

Строительнаго Отдѣленія Архангельскаго Губернскаго Правленія.

Апрѣля 16 дня 1888 года.

№ протокола.		Время исполненія.
71.	По разсмотрѣніи въ Строительномъ Отдѣленіи Архангельскаго Губернскаго Правленія ~~смѣты и~~ проэкта на постройку деревянной церкви въ Тихозерской деревнѣ, Кемскаго уѣзда, — составленн[аго] Губернскимъ Архитекторомъ Черницкимъ — и ~~представленн~~ приложеннаго при отношеніи Архангельской Духовной Консисторіи отъ 4 Апрѣля за № 2060, — таков[ой], при повѣркѣ Младшимъ Архитекторомъ Окуньковымъ, — оказал[ся] составленн[ымъ] правильно, согласно существующимъ на сей предметъ узаконеніямъ и циркуляру Министерства Внутреннихъ Дѣлъ, отъ 4 Декабря 1874 года за № 3171, и назначенію соотвѣтствующ[имъ], почему Строительное Отдѣленіе полагаетъ: проэктъ одобрить, ~~а смѣту утвердить въ суммѣ~~ и препроводить въ Духовную Консисторію [illegible] [illegible].	2 мая № 61
	Настоящій протоколъ представить на утвержденіе Господина Начальника губерніи.	
	И. д. Губернскій ~~Инженеръ~~ Р. Савицкій	
	Губернскій Архитекторъ Черницкій	
	Младшій Архитекторъ	

[illegible]

24 ЯНВ. 91 № 851

№ 362.

1891 г. Янв. 25-го дня. На заключение Консистории.

Епископ Александр.

96.

Его Преосвященству

Преосвященнейшему Александру Епископу Архангельскому и Холмогорскому и Кавенгеру

Архангельского купца Власа Степановича Кочнева

Заявление.

Почтительнейше честь имею заявить Вашему Преосвященству, что я имею принять на себя подрядъ построить церковь въ с. Шистозерском, Кемского уезда, на слѣдующихъ условіяхъ:

1., Церковь должна быть выстроена по плану и размѣру, какъ построена мною церковь въ с. Поповарацкомъ, изъ готоваго лѣса, со всѣми прочими за мой счетъ принадлежностями, кромѣ иконостаса.

2., Постройку церкви я обязываюсь начать въ Маѣ мѣсяцѣ и къ 1 Сентября сего 1891 года окончить совершенно.

3., Залогъ въ исправномъ выполненіи мною этого подряда я своевременно представлю благонадежный.

По докладн. „З" Стола № 151.

4, Цену за этотъ подрядъ я объявляю три тысячи пять сотъ рублей и деньги выдавать мнѣ въ слѣдующіе сроки: а., при заключеніи контракта 1000 руб., б., по выстройкѣ церкви до потолка и по настилкѣ потолковъ 1000 руб., в., по окончаніи по церкви всѣхъ работъ 1000 руб., и г., по сдачѣ церкви въ епархіальное вѣдомство остальные 500 руб. и возвратить залогъ.

Если Вашему Преосвященству на предъявленныя мною условія угодно будетъ изъявить согласіе, то покорнѣйше прошу разрѣшить заключить со мною контрактъ на этотъ подрядъ. 23 Января 1891 года.

Архангельскій Купецъ Власъ Ковинъ

Жительство имѣю въ г. Архангельскѣ по Новгородскому проспекту въ собственномъ домѣ.

№ 2540.

8 Іюня 1876 г.

5

Въ Архангельскую Духовную Консисторію,

Благочиннаго, Священника Кира Дьячкова,

Во исполненіе сего указа Благочинный С.К.Д. отъ 23 Апр. сего 1876 г. № 206, донесъ Крій, что

рапортъ.

Тихтозерское Волостное Правленіе отношеніемъ ~~своимъ~~ отъ 11го Марта за № 109 — сообщило ~~мнѣ~~ ему, что Крестьяне Тихтозерской волости, состоявшимся 10 Февраля приговоромъ, постановили: „просить Епархіальное Начальство объ учрежденіи въ Тихтозерской деревнѣ Церкви и Причта, а потому быть прихожанами Ухтинскаго прихода они несогласны."

О чемъ, въ исполненіе предписанія Архангельской Духовной Консисторіи отъ 12 Апрѣля за № 2477, симъ покорнѣйше Оной и рапортую. —

Благочинный, Священникъ Киръ Дьячковъ.

№ 206.

„23го Апрѣля 1876 года.

Относительно перечисленія Тихтозерской волости отъ Кестенско Топозерскаго къ Ухтинскому приходу.

Подпис. 1 ст. № 1078 Служ. 2 Іюня

№ 3909. 11 ИЮНЯ 92

131

№ 2214. 1892 г. Іюня 10-го д. Консисторія безъ замедленія доложить, какія слѣдуетъ принять мѣры, чтобы г. Кочневъ поспѣшилъ постройкой церкви въ селеніи Тихтозеро.

Его Высокопреосвѣщенѣйшему

Епископу Архангельскому и Холмогорскому Александру.

М. В. Д.

Тихтозерскаго Волостнаго Старшины.

„20" Мая 1892 года.

№ 276.

Рапортъ.

Въ 1891 году во ввѣренной мнѣ волости въ селеніи Тихтозеро, была произведена постройка приходской церкви, на пожертвованныя деньги, подрядчикомъ Архангельскимъ 2 гильдіи купцомъ Власомъ Кочневымъ согласно заключеннымъ имъ контрактомъ съ Архангельской Духовной Консисторіей, что бы постройка таковой церкви была окончена и сдана на 1-е число Сентября мѣсяца 1891 года, но таковая еще и понастоящее время не окончена, и работы не какой ко кончанію не

По докладн. „3" Стола № 724

предвидится, по не радѣнію подрядчика Кочнева, который старается не какъ окончить постройку а лишь бы забрать деньги за постройку таковой, такъ какъ подрядчикъ Кочневъ хотя и беретъ подряды по постройки церквей, но оканчиваетъ не всегда исправно какъ слѣдуетъ контракту, какъ на примѣръ имъ же построена церковь въ "Бабьей Губы" Вокнаволоцкой волости Кемскаго уѣзда, и понастоящее время еще не сдана, вотъ уже 4 годъ, а такъ же вѣроятно будетъ продолжатся и постройка церкви во ввѣренной мнѣ волости въ селеніи Тихтозеро, хотя мною совмѣсто съ Причтомъ Лаговарацкаго Прихода и избранными депутатами для наблюденія за постройкою церкви было не одно кратно донесено Духовной Консисторіи что имянно еще не докончено по постройки церкви, и о понужденіи

таковую докончить подрядчика Кочнева, но состороны Консисторіи означенныя донесенія остаются безъ всякаго движенія, и не обращается состороны членовъ оной не какого вниманія на заключенныя ею контракты за постройкою подрядовъ, мѣжу тѣмъ крестьяне ввѣренной мнѣ волости должны имѣть крайную нужду въ христіянскихъ потребахъ, такъ какъ приходъ находится въ растояніи отъ Тихтозерской волости 80 верстъ, и не въ каждое время года можно къ таковому попасть, и видно изъ того съ какой заботливостью крестьяне имѣютъ желаніе построить въ своей волости Божій храмъ, такъ какъ ими былъ добровольно достатъ и вывоженъ къ мѣсту назначенія постройки церкви лѣсъ, въ одну зиму, по не радѣнію же подрядчика Кочнева, и слабымъ наблюденіемъ за онымъ Консисторіи крестьяне должны терпеть нужду въ Божіемъ храмѣ.

Вслѣдствіе чего возымѣлъ смѣлость обратится съ ходатайствомъ къ Вашему Высокопреосвѣщенству, и покорнѣйше просить сдѣлать пастырское распоряженіе о не медленной достройки подрядчикомъ Власомъ Кочневымъ церкви, и сдачѣ таковой согласно заключеннымъ имъ контрактомъ, или же окончить достройку таковой на его счетъ, и опослѣдующемъ не оставить меня своимъ пастырскимъ увѣдомленіемъ.

Волостной Старшина Тиликовъ.

Приказали: За выбытіемъ подрядчика купца В. Кочнева въ Тихтозерскую деревню для окончанія подряда, отношеніе старшины отъ 20 мая 1892 г. за № 276 принять въ дѣлу.

Дол.

Волостной Писарь Шмыковъ

№ 2686.

6 апрѣля

№ 1418. 1893 г. Апр. 3го Въ Консисторію къ дѣлу.

ЕА.

152.

Его Преосвященству,

Преосвященнѣйшему Александру, Епископу Архангельскому и Холмогорскому, и Кавалеру,

Благочиннаго 2го Кемскаго благочинія, Священника Александра Подосенова и Священника Логоварацкаго прихода Стефана Пѣтухова,

рапортъ.

Во исполненіе указа Архангельской Духовной Консисторіи, отъ 18го Февраля сего года за № 1598, имѣемъ честь всепокорнѣйше донести Вашему Преосвященству, что сего 15го Марта съ благословенія Вашего Преосвященства освященъ нами вновь построенный Храмъ въ деревнѣ Тихтозерѣ Логоварацкаго прихода въ честь Усѣкновенія Главы Святаго славнаго Пророка, Предтечи и Крестителя Господня Іоанна.

Благочинный Священникъ Александръ Подосеновъ

Священникъ Логоварацкаго прихода Стефанъ Пѣтуховъ.

№ 159.

Объ освященіи Тихтозерской церкви въ Логоварацкомъ приходѣ.

К. Андреевъ

Въ докладн. „3го" Стола № 470.

3

№ 3913. 24. ІЮНЯ. 91

94.

Въ Архангельскую Духовную Консисторію,

Священника Логоварацкаго прихода 2го Кемскаго благочинія и прочихъ членовъ Комиссіи по наблюденію за постройкою церкви въ Тихтозерской деревнѣ Логоварацкаго прихода,

рапортъ.

Согласно словесной просьбѣ Г. Подрядчика по постройкѣ церкви въ Тихтозерской деревнѣ Логоварацкаго прихода, Купца Власа Кочнева, члены Комиссіи по наблюденію за постройкою Тихтозерской церкви свидѣтельствовали вновь строющуюся въ деревнѣ Тихтозерѣ церковь, на предметъ получки Кочневымъ подрядной платы, причёмъ оказалось: постройка Тихтозерской церкви, а равно и размѣръ ея производится Подрядчикомъ Кочневымъ во всемъ согласно проэкту. Фундаментъ церкви сдѣланъ изъ большихъ булыжныхъ камней, указанной въ контрактѣ величины и пустое пространство между ними заложено камнями меньшихъ размѣровъ. Стѣны церкви сдѣланы изъ сосновыхъ бревенъ хорошаго качества, которые со внутренней стороны отелены и выструганы гладко, съ прикладкою между ними и въ углахъ моху. Стѣны церкви въ настоящее

По докладн. „ 3 „ Стола № 878

время выстроены до потолковъ и настланы уже потолки изъ досокъ въ 3 дюйма толщиною, изъ которыхъ каждая доска придвинута въ закромъ (одна на другую) во избѣжаніе разсушки потолковъ. Внутри церкви набраны подпольи и засыпаны землею съ отжимомъ, толщиною въ 1 четверть аршина, а равно набраны уже на щипахъ полы изъ досокъ въ 3 дюйма толщиною. Алтарный полъ, амвонъ и солея устроены по обычаю церковному на одну ступень высотою въ 5 вершковъ. Въ алтарѣ устроенъ прочно фундаментъ для престола, а въ церкви устроены фундаменты для печей. Объ всемъ этомъ честь имѣемъ донести Архангельской Духовной Консисторіи.

Священникъ Логоварацкаго прихода, Стефанъ Пѣтуховъ.

Тихозерскій волостной Старшина Дмитрій Тимковъ

Крестьяне Тихозерской волости и деревни: Трифонъ Егоровъ Петровъ - по безграмотству своему приложилъ свое клеймо ⊤⊤ мо

Крестьянинъ той же деревни Михайло Ивановъ Яковлевъ по безграмотству своему приложилъ свое клеймо ### мо.

№ 60.

1го Мая 1891 года.

Прописано. Принять для свѣдѣнія къ дѣлу. Подпись

...ано: «Проэктъ разсмотрѣнъ и одобренъ Строительнымъ ...аго Губернскаго Правленія по протоколу отъ 16 Апрѣля ...сами: Губернаторъ Князь Голицынъ, и д. Губернскаго Ин... ...рисой Архитекторъ Черницкій; Сорѣтилъ: Дѣлопроизводи...

2

Разрѣзъ а-б.

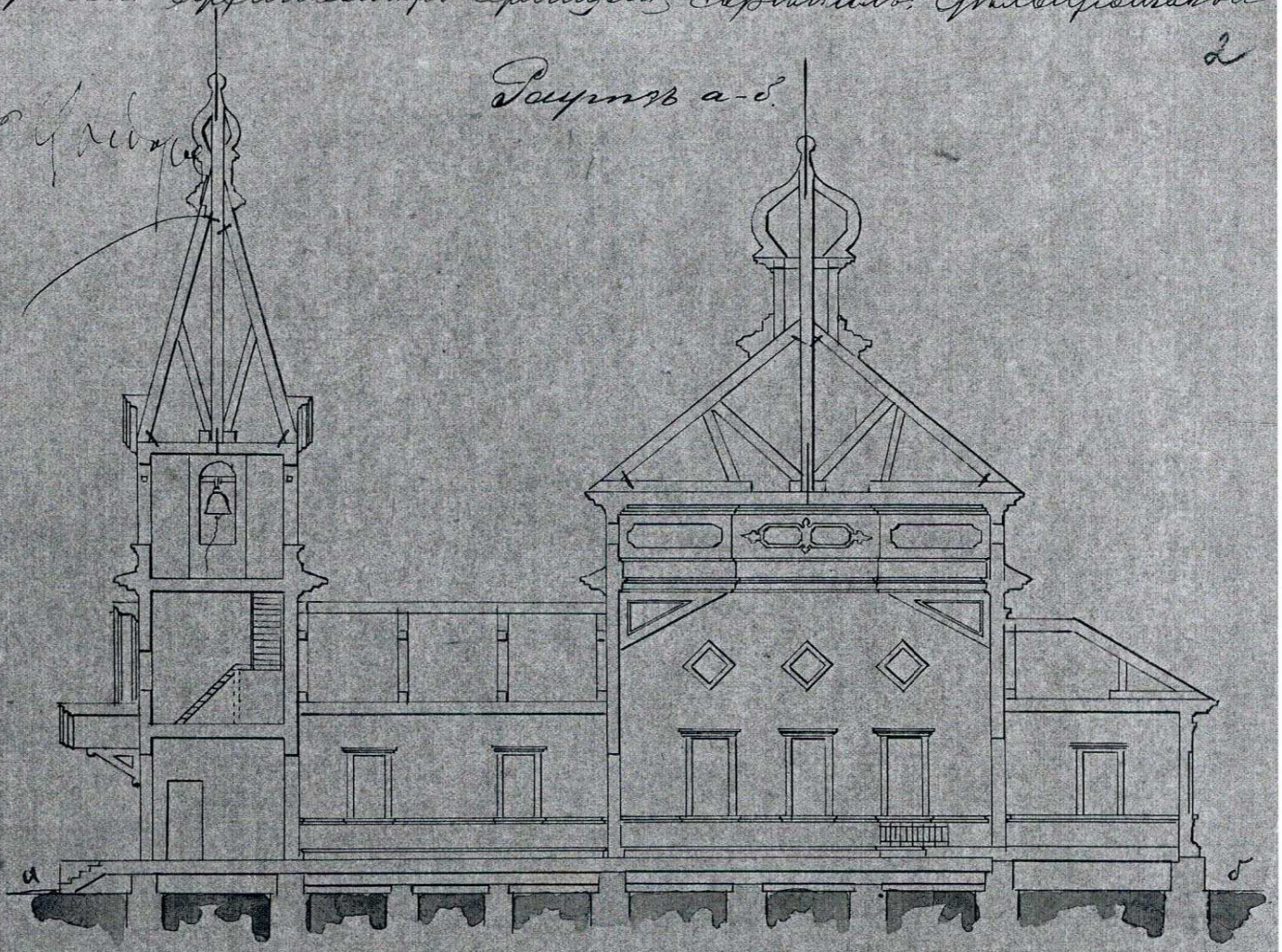

Планъ.

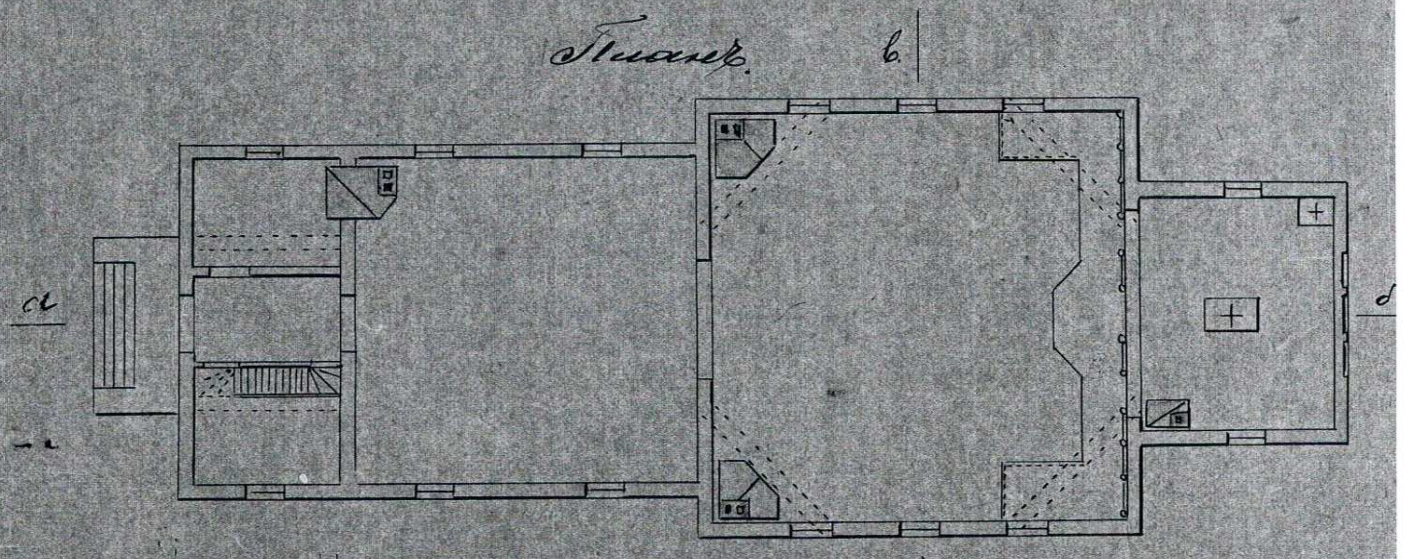

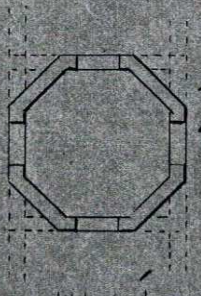

Планъ верхняго яруса колокольни.

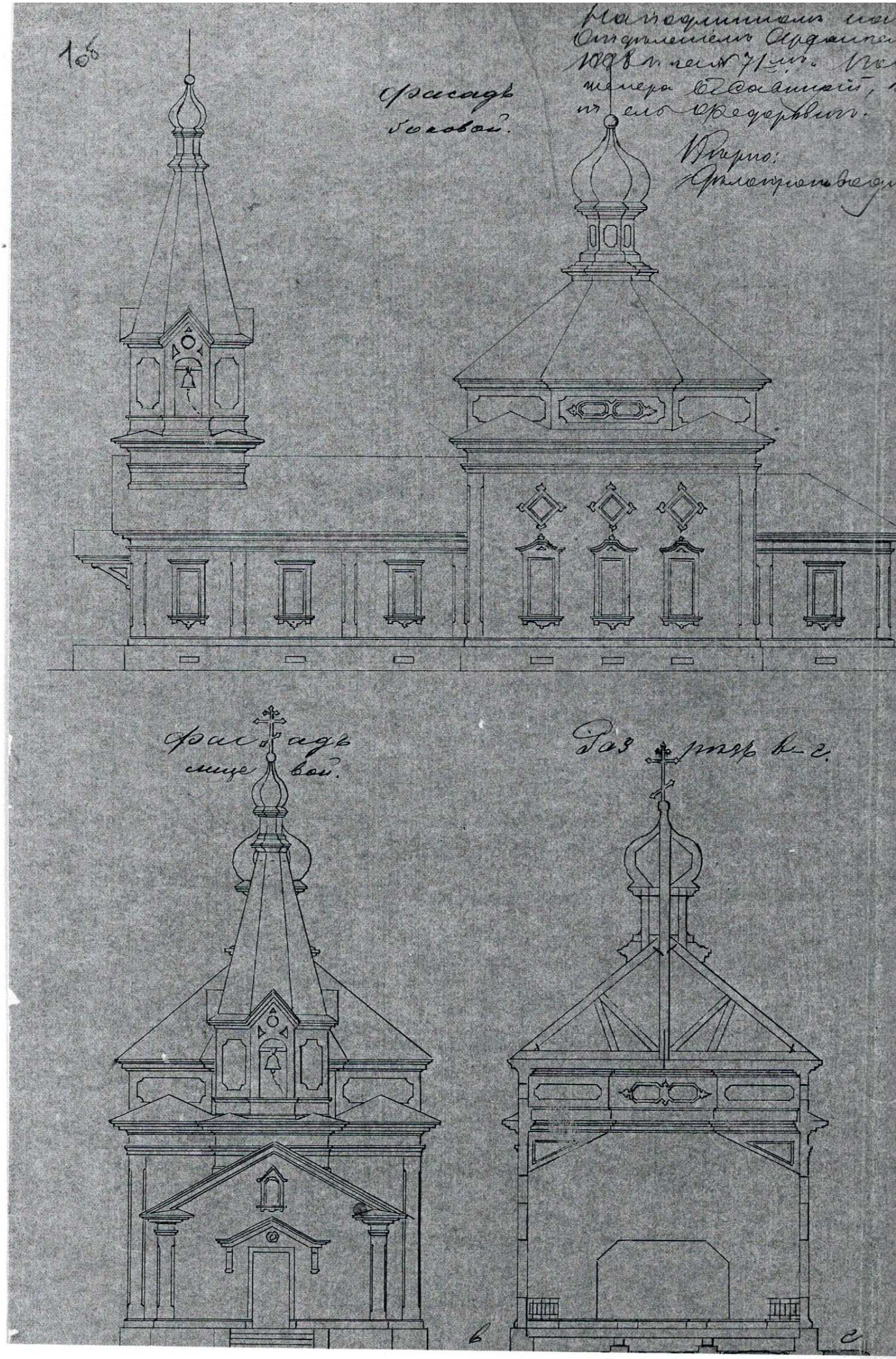

Фасадъ боковой.
Фасадъ лицевой.
Разрѣзъ в-г.
в
г

Цѣна 15 р. 65 к.—1887.

АКТОВАЯ БУМАГА
СВЫШЕ 3000 ДО 4500 РУБ. СЕР.
ДВѢНАДЦАТЬ РУБЛЕЙ ПЯТЬДЕСЯТЪ КОП.

Тысяча восемьсотъ девяносто перваго
года Февраля седьмаго дня,
Архангельская Духовная Консисторія,
согласно протокольному постановлению
своему отъ 29 Января 1891 года за № 51, заклю-
чили сей контрактъ съ Архангельскимъ
2 гильдіи купцомъ Власомъ Степановымъ
Кочневымъ на постройку церкви въ Тих-
тозерской деревнѣ Логоваракскаго прихода
Кемскаго уѣзда на нижеслѣдующихъ условіяхъ: 1, церковь въ
упомянутой деревнѣ строить на томъ мѣстѣ, которое отве-
дено для сего 18 Декабря 1886 г. Приставомъ 2 стана Кемскаго уѣзда
и Благочиннымъ при участіи понятыхъ изъ крестьянъ той деревни,
именно въ урочищѣ „Ръчие-Пелда“ въ 80 саж. отъ озера „Тихтозе-
ро“ съ южной его стороны и въ 40 саж. отъ дома крестьянина
Ивана Юшкина Федорова. 2, Весь матеріалъ для постройки
церкви, за исключеніемъ вырубки и доставки къ мѣсту по-
стройки безплатнаго [illegible] лѣса, [illegible] за исключе-
ніемъ камня для фундамента, если послѣдній окажется [illegible]
[illegible] подрядчикъ, Кочневъ, имѣетъ поста-
вить свой и при томъ хорошаго качества. Весь матеріалъ
предварительно употребленія его въ дѣло, имѣетъ быть
освидѣтельствованъ вышеозначенными лицами съ выдачею
подрядчику, Кочневу, квитанціи о доброкачественности [illegible], [illegible]
[illegible] квитанціи должна быть представлена подрядчи-
комъ, Кочневымъ, въ Консисторію по мѣрѣ полученія [illegible].
3, Упомянутую церковь въ одной связи съ колокольнею, по-
строить деревянную [illegible] стѣнъ досками, безъ
наружной и внутренней обшивки, [illegible]
во всемъ согласно плану и фасадамъ церкви, имѣю-
щейся въ д. Логоваракѣ Логоваракскаго прихода,
по проекту, утвержденному по протоколу Строительнаго
Отдѣленія Архангельскаго Губернскаго Правленія отъ 30 Апрѣля
1886 года за № 76. При этомъ, съ согласія Логоваракскаго прихо-
жанъ и крестьянъ Тихтозерской деревни, дозволяется потолокъ
въ средней части устроить на высотѣ [illegible] крыши и
трапезы и неустраивать оконъ верхняго яруса. 4, Фунда-
ментъ церкви съ колокольнею устроить стульями изъ круп-
наго камня мѣстной породы, а промежутки между стуль-
ями заложить сплошь камнями меньшихъ размѣровъ, по-
чему стулья эти должны быть заложены на плотномъ
грунтѣ одинъ отъ другаго въ разстояніи не болѣе 1¼ арш.
и надъ поверхностью земли они должны возвышаться не
менѣе 2 четв. аршина. 5, Изъ кирпича же [illegible] устроить
фундаментъ для престола и для печей. 6, Стѣны церкви
и углы класть на мохъ и стѣны съ внутренней сто-
роны отесать и обстрогать гладко, а съ наружной

оставить бревна закругленными, только
вытесать (?) ихъ. Предъ окончаніемъ пост-
ройки церкви, стѣны церкви прежняго
типа (?) съ обѣихъ сторонъ смоляною пак-
лею, а равно и углы; при чемъ послѣдніе
съ наружной стороны высмолить и
обшить строгаными досками для пре-
дупрежденія преждевременной порчи ихъ.
7, Креста и глава на церкви и колокольнѣ
обшить бѣлымъ оцинкованнымъ желѣзомъ вѣ-
сомъ не менѣе 5 ф. каждый листъ, а крышу церкви и коло-
кольни, паперти, послѣдней и зонтъ надъ входомъ въ церковь
покрыть тесомъ. 8, Подзоры набрать изъ пластинъ и
засыпать изъ земли толщиною на одну четверть аршина.
Потолки устроить накатные изъ толстыхъ досокъ / не ме-
нѣе 3 д. толщиною каждая доска/, полагая ихъ одна на
другую такъ, чтобы потолки никогда не могли разсыхаться.
Сверху на потолки насыпать слой земли толщиною 2 вершка,
и, для предупрежденія выпучиванія потолковъ къ низу,
прикрѣпить ихъ желѣзными болтами къ мурлатамъ или
къ стропиламъ, 9, Полы во всѣхъ частяхъ церкви устроить
изъ 3 д. досокъ и на шипахъ, полагая послѣдніе чрезъ 1½ арш. Ал-
тарный полъ сплотить и солею устроить, по обычаю церковно-
му, на одну ступень высотою въ 5 вершковъ, а клироса уст-
роить простые решетчатые и закрѣпить ихъ по [illegible]
[illegible] въ полу и желѣзными скрѣпами по бокамъ.
Престолъ и жертвенникъ, установленной мѣры, устроить
первый на особомъ каменномъ фундаментѣ изъ брусьевъ
съ перекрестками. 10, Для алтаря печь устроить чугун-
ную съ надпечной (?) высокою трубою изъ котельнаго
желѣза, проведенною въ стѣну, а печи въ церкви уст-
роить изъ мѣстнаго камня-плитняка съ трубами
изъ котельнаго же желѣза вѣсомъ не менѣе 16 ф. каждый
листъ. 11, Изъ Тепизерской (?) Успенской церкви перевезти
въ Тихоозерскую (?) деревню, установить въ церкви, а если
понадобится, то и приспособить, какъ слѣдуетъ
иконостасъ со всѣми иконами. 12, Въ окна алтаря, церк-
ви, трапезы и паперти и въ окно надъ входомъ въ цер-
ковь вставить желѣзныя рѣшетки вѣсомъ въ общей
сложности не менѣе 10 пуд.; при чемъ рѣшетки тѣ
должны быть устроены въ формѣ сѣтки изъ продольныхъ
и поперечныхъ прутьевъ или брусковъ и въ мѣстахъ взаимнаго

пересѣченій посрединѣ связать желѣзными кольцами надле-
жащей толщины. 13. Оконные и дверные косяки всѣ поста-
вить на войлокѣ. Для оконъ сдѣлать двойныя рамы въ во-
семь стеколъ и поставить послѣднія хорошаго качества
полубѣлыя. Изъ числа пятнадцати сдѣлать пять рамъ створ-
чатыми съ желѣзными навѣсами и мѣдными приборами.
Наружныя двери сдѣлать плотничной работы, а прочія,
въ томъ числѣ и двери изъ церкви въ трапезу, столяр-
ныя филенчатыя. Къ каждой двери поставить надлежа-
щихъ размѣровъ желѣзные навѣсы, мѣдныя скоба и по
наружному и внутреннему замку. 14. На колокольнѣ
въ проѣздахъ устроить перила и съ дверями будку надъ
лѣстницей внизъ, для предохраненія отъ дождя и снѣга.
Тутъ же въ проѣздахъ настлать двойной полъ изъ продоро-
женныхъ досокъ 1½ д. толщины и сдѣлать досчатый потолокъ
надъ колоколами. Для подъема на колокольню сдѣлать
прочную лѣстницу съ рукоятіями и площадки, гдѣ
слѣдуетъ. 15. Крышу на церкви и колокольнѣ выкрасить
мѣдянкою на маслѣ на два раза по загрунтовкѣ, подзор-
ы и коробку, оконные и дверные косяки, внутреннія дв-
ери, клироса и рамы выкрасить бѣлилами на маслѣ въ
два раза по загрунтовкѣ, а оконныя рѣшетки и на-
ружныя двери съ косяками выкрасить охрою на
маслѣ на два раза по загрунтовкѣ. 16. Для наблю-
денія за постройкою церкви и доброкачественностью
матеріаловъ и вообще за выполненіемъ вышепро-
писанныхъ условій назначается Коммисія изъ
Священника Логовеженскаго прихода, изъ Пято-
зерскаго волостнаго старшины или замѣстителя
его и изъ двухъ или трехъ прихожанъ Пятозерской
церкви по выбору общества. Эта же Коммисія
должна свидѣтельствовать зданіе церкви и со-
ставлять надлежащіе акты на предметъ вы-
дачи подрядчику денегъ въ вышеуказанные сроки.
17. Постройку церкви начать въ Мартѣ и окончить
таковую совершенно и сдать мѣстному Благочинному
или его помощнику съ Логовеженскимъ причтомъ и
старостою непозже 1 Сентября 1891 года. 18. Въ обезпе-
ченіе сего подряда подрядчикъ Кочкинъ представляетъ
принадлежащій ему деревянный двухъэтажный домъ

застрахованной отъ огня въ 5000 руб. въ страховомъ обществѣ „Россія" и заложенной въ 1850 руб. въ Архангельскомъ городскомъ общественномъ Банкѣ, залоговое свидѣтельство на таковой домъ и документы находятся въ Правленіи того Банка, о чемъ послѣднее и удостовѣряетъ отъ 31 Января 1891 г. за № 47. На домъ этотъ наложить запрещеніе въ суммѣ 3100 руб. сверхъ запрещенія, наложеннаго Банкомъ на сумму 1850 руб.
17. Подрядную плату по сему контракту въ количествѣ трехъ тысячъ сто руб. /3100 р./ подрядчику Кочневу получать въ слѣдующіе сроки: а, 1000 руб. при заключеніи контракта; б, 900 руб. по выстройкѣ церкви до покрышки и по настилкѣ [illegible]; в, 900 руб. по окончаніи остальныхъ работъ по церкви и г, остальные 300 руб. по сдачѣ церкви въ духовное вѣдомство. Вмѣстѣ съ этимъ послѣднимъ платежемъ освободить залогъ и снять съ него запрещеніе. 20. Актовая бумага для контракта, гербовыя марки для копій съ него и расходы по наложенію запрещенія на залогъ должны быть подрядчика Кочнева. 21. Вышепрописанныя условія должны быть сохраняемы обѣими договаривающимися сторонами ненарушимо и, въ случаѣ нарушенія какого либо изъ этихъ условій, подрядчикъ Кочневъ безъ суда лишается права на окончаніе подряда, каковый долженъ быть оконченъ на его счетъ по распоряженію Епархіальнаго Начальства.

Архангельскiй Купецъ Власъ Кочневъ

Членъ Консисторіи: Священникъ Илія Литр[illegible]

Священникъ Николай Варсонофьевъ

Священникъ Василій Лаврiевъ

И. д. Секретаря ~~[illegible]~~ М. Попов

Копию получилъ Купецъ Власий Кочневъ

Актъ.

1891 года Іюня 14го дня, мы нижеподписавшіеся Благочинный 2го Кемскаго благочинія, Священникъ Маслозерскаго прихода, Александръ Подосеновъ, причтъ Логоварацкаго прихода и крестьяне, входящіе въ составъ Комиссіи по постройкѣ Тихтозерской Церкви, въ виду желанія Г. Подрядчика Власа Кочнева отлучиться въ городъ Архангельскъ, свидѣтельствовали произведенныя Кочневымъ работы по постройкѣ Церкви въ деревнѣ Тихтозерѣ, Логоварацкаго прихода, при чемъ оказалось слѣдующее:

1., Церковь въ одной связи съ колокольнею построена согласно плану и фасаду Церкви, нынѣ существующей въ селѣ Логоваракѣ.

2., Фундаментъ Церкви съ колокольнею устроенъ стульями изъ крупныхъ камней-булыжника; промежутки между ними заложены камнями мелкихъ размѣровъ.

3., Для престола и печей устроенъ фундаментъ согласно контракту.

4., Стѣны Церкви устроены изъ бревенъ хорошаго качества съ прокладкою моха; съ внѣшней стороны бревна закруглены, а со внутренней отшлены и отстругани гладко. Стѣны Церкви и углы проконопачены смоленною паклею съ обѣихъ сторонъ, но мѣстами не совсѣмъ доброкачественно, при чемъ углы съ наружной стороны внемолены, обшиты досками и выкрашены маслян-

ною краскою.

5., Кресты и главы на церкви и колокольнѣ обшиты бѣлымъ листовымъ желѣзомъ.

Крыша на церкви и колокольнѣ, шатеръ послѣдней и зонтъ надъ входомъ въ церковь покрыты тёсомъ.

6., Подполки, полы и потолки сдѣланы согласно контракту. Алтарній полъ, солея и амвонъ устроены, по обычаю церковному, на двѣ ступени выше пола церкви. Клироса устроены не рѣшетчатые, а глухіе, и выкрашены бѣлилами на маслѣ.

7., Во всѣхъ окнахъ церкви согласно контракту вставлены желѣзныя рѣшотки и выкрашены охрою.

8., Оконные и дверные косяки поставлены на войлокѣ и выкрашены краскою; рамы вставлены двойные и выкрашены бѣлилами; изъ нихъ пять рамъ створныхъ не навѣшены и приборы къ нимъ не придѣланы еще. Двери церкви устроены согласно контракту и выкрашены краскою.

9. На колокольнѣ въ прозвонѣ вмѣсто перилъ оставлена капитальная стѣна вышиною около семи четвертей отъ полу. Полъ на колокольнѣ сдѣланъ двойной и досчатый потолокъ. Будка на колокольнѣ устроена, а равно и лѣстница сдѣлана прочно.

10. Крыша на колокольнѣ, на трапезѣ и алтарѣ выкрашены чернядью.

11., Не окончены работы по постройкѣ церкви слѣдующія: а., Престолъ и жертвенникъ не устроены; б., У пяти створныхъ рамъ не

придѣланы навѣсы и приборы, и самыя рамы не распилены; в., Доставленная въ алтарь чугунная печь оказалась расколотою и негодною къ употребленію; г., Печи въ церкви не совсѣмъ еще окончены; д., Желѣзные трубы сдѣланы, но сверху не имѣютъ колпаковъ, внизу колѣнъ, соединяющихъ трубу съ печкою, а равно не сдѣланы крышки для закрытія печей и трубъ; е., Иконостасъ хотя и доставленъ изъ Топозерской церкви, но не установленъ. Ж., Въ дверяхъ изъ трапезы въ церковь стёкла не вставлены и не врѣзанъ замокъ. З., Крыша на самой церкви краскою не крашена. И., Двери въ будкѣ по входѣ на колокольню не сдѣланы. І., Зонтъ надъ крыльцомъ не окрашенъ. Не оконченныя работы продолжаются.

Благочинный Священникъ Александръ Плаксинъ

= Священникъ Логоварацкаго прихода, Стефанъ Пѣтуховъ.

= Псаломщикъ Логоварацкаго прихода Константинъ Дьячковъ

Вмѣсто Тихтозерскаго волостнаго Старшины Сельскій Староста Тихтозерскаго общества Ѳедоръ Ѳедоровъ Ѳедоровъ

Крестьяне Тихтозерской волост[illegible]

Трифонъ Егоровъ Петровъ по безграмотству своему приложилъ свое клеймо ⊤

Михайло Ивановъ Яковлевъ по безграмотству своему приложилъ свое клеймо. ⌗

Въ Архангельскую Духовную Консисторію,

Священника Логоварацкаго прихода 2го Кемскаго благочинія и прочихъ членовъ Комиссіи по наблюденію за постройкою Церкви въ деревнѣ Тихтозеро Логоварацкаго прихода,

рапортъ.

Честь имѣемъ почтительнѣйше донести Архангельской Духовной Консисторіи, что члены комиссіи по наблюденію за постройкою Тихтозерской Церкви Логоварацкаго прихода сего числа свидѣтельствовали постройку Тихтозерской Церкви, при чемъ оказалось: 1., съ 15го сего Іюня, т.е. со дня отъѣзда въ г. Архангельскъ Г. Подрядчика по постройкѣ Тихтозерской Церкви, Купца Власа Кочнева иконостасъ установленъ, но не весь. Изъ числа имѣвшихся иконъ въ иконостасѣ Топозерской Успенской Церкви помѣщено въ иконостасѣ Тихтозерской Церкви пять мѣстныхъ иконъ въ нижнемъ ряду, а мѣсто шестой Храмовой иконы остается пустымъ за неимѣніемъ Храмовой иконы, каковую Г. Подрядчикъ Кочневъ изъявилъ желаніе на свой счётъ написать въ г. Архангельскѣ и пожертвовать въ Тихтозерскую Церковь. Во второмъ ряду надъ мѣстными иконами помѣщено 17 небольшихъ пятничныхъ иконъ, а въ третьемъ ряду — 16ть иконъ.

Кромѣ всѣхъ этихъ иконъ остается неустановленныхъ еще до 40 иконъ, изъ которыхъ слѣдовало бы сдѣлать четвертый рядъ въ иконостасѣ и установить около десяти иконъ въ алтарѣ. Брусья иконостаса, отдѣляющіе одинъ рядъ иконъ отъ другого не выкрашены краскою. Каждая икона въ иконостасѣ Топозерской Церкви отдѣлялась сверху до низу брускомъ, а въ иконостасѣ Тихтозерской Церкви этого не сдѣлано. Кромѣ этого остается не достроеннымъ слѣдующее: 2, въ алтарѣ не устроенъ престолъ и жертвенникъ. 3, Въ алтарѣ нѣтъ чугунной печи, которая хотя и была заготовлена у подрядчика Кочнева, но оказалась разбитою, имѣющею щель на одной сторонѣ и негодною для топки. 4, У половъ не вездѣ прибиты плинтуса. 5, Пять створныхъ рамъ остаются не навѣшанными и приборы къ нимъ не придѣланы. Оконные приборы имѣются только для четырехъ рамъ. 6, Постройка двухъ печей въ Церкви не окончена за неимѣніемъ глины. 7, Желѣзныя трубы у печей не имѣютъ вверху колпаковъ, а внизу колѣнъ, соединяющихъ трубу съ стѣною. Выдвижныя трубы, служащія для соединенія печки съ трубою не задвигаются. Крышки, служащія для закрытія трубъ послѣ топки печки, хотя и сдѣланы, но не совсѣмъ мастеровато и заклёпаны непрочно, такъ что ихъ невозможно употреблять и необходимо замѣнить новыми болѣе прочными. 8, Въ стеклянныхъ дверяхъ изъ трапезы въ Церковь не вставлены стёкла, не врѣзанъ внутренній замокъ, не придѣланы у одной половины дверей навѣсы и нѣтъ скобокъ. Двери эти загрунтованы бѣлилами,

но не окрашены, какъ слѣдуетъ. 9., Крыша на срединѣ Церкви загрунтована съ восточной и южной стороны, а съ остальныхъ двухъ сторонъ вовсё не загрунтована и не окрашена за неимѣніемъ олифы и краски. На колокольнѣ крыша загрунтована мѣстами плохо и не окрашена на второй разъ. Зонтъ надъ крыльцомъ тоже не выкрашенъ. 10., Въ сторожкѣ и при входѣ на колокольню нѣтъ двухъ зимнихъ рамъ.

11., Двери въ будкѣ при входѣ на колокольню не навѣшаны и не имѣютъ скобокъ. У дверей на колокольню нѣтъ скобокъ, а у дверей сторожки имѣется одна скобка. У всѣхъ створныхъ дверей не имѣется крючковъ для затранія одной половины дверей, когда отворяется одна половина.

Священникъ Логоварацкаго прихода,
Стефанъ Пѣтуховъ.

Крестьяне, входящіе въ составъ Комиссіи по наблюденію за постройкою Церкви:

Тихтозерскій волостной Старшина Д. Тилико

Кр. Трифонъ Егоровъ Петровъ по безграмотству своему приложилъ свое клей ⊤ мо.

Кр. Михайло Ивановъ Яковлевъ по безграмотству своему приложилъ свое клей ⋕ мо.

ПЕЧАТЬ ТИХТОЗЕРСКАГО ВОЛОСТНАГО СТАРШИНЫ

№ 69
23го Іюня
1891 г.

№ 2183. 13. МАРТ. 92

117

Въ Архангельскую Духовную Консисторію

Архангельскаго купца
Власа Степановича Кочнева

Заявленіе.

13. МАРТ. 92

По 19 п. контракта, заключеннаго мною съ Духовною Консисторіею 7 февраля 1891 г. на постройку новой деревянной въ с. Шиштозерскомъ, Кемскаго уѣзда, церкви, Духовною Консисторіею принятъ отъ меня въ залогъ деревянный домъ, состоящій по Новгородскому проспекту, на который и наложено запрещеніе въ суммѣ 3100 рублей.

Постройка церкви мною совершенно окончена, но нѣкоторыя работы, поименованныя въ актѣ Коммиссіи, свидѣтельствовавшей церковь, составленномъ 14 Іюня 1891 года, окончены не совсѣмъ. Такъ же мнѣ предстояла крайность выѣхать изъ с. Шиштозера, то для окончанія тѣхъ работъ мною оставлены были рабочіе и выданы имъ были деньги; но рабочіе эти мнѣ измѣнили и бросили работы недодѣланными.

По помянутому акту Коммиссіи недодѣланы были слѣдующія работы: 1, не сдѣланы престолъ и жертвенникъ — сработать которые стоитъ 5 руб., 2, Навѣсить пять оконныхъ рамъ съ растворками ихъ — стоитъ 1 руб. навѣсы и приборы къ нимъ находятся на мѣстѣ. 3, Вмѣсто расколотой мною уже отправлена новая чугунная печь и будетъ поставлена. 4, Несовсѣмъ окончены печи за невозможностью достать лѣтомъ глины къ

По докладу „3" Стола № 334.

за 36 верстъ по передистой рѣкѣ, что сто-
итъ доставить 10 руб.; 5., Колпаки на мѣст-
ныя трубы сдѣланы и отправлены на
мѣсто; а о колпакахъ въ контрактѣ не
говорится и для меня необязательно. Крыш-
ки для печей и трубъ сдѣланы и находятся
на мѣстѣ. 6., Иконостасъ поставленъ въ
трехъ ярусахъ, царскія врата и пономар-
скія двери навѣшены, остальныя иконы въ
иконостасѣ не вмѣщаются и будутъ при-
способлены на полки въ алтарѣ и трапезу,
что стоитъ заработку 1 руб. Хотя въ кон-
трактѣ и не сказано о покраскѣ иконостаса,
но я отъ себя выкрашу его свѣтло-голубою
краскою. Вверху его какъ въ церкви не ока-
залось храмовой иконы, то я уже сдѣлалъ
таковую новую и вешу ее и собою, какъ
жертву отъ себя. 7., Двери из трапезы въ
церковь сдѣланы, выкрашены и навѣшаны,
замокъ находится на мѣстѣ и будетъ врѣ-
занъ, а стекла будутъ вставлены — что сто-
итъ 2 руб. 8., Небольшая часть крыши недо-
крашена и туда уже отправлены краски
и олифа, что исполнить, а также выс-
красить и загибъ надъ крыльцомъ, будетъ
стоить 1 руб. и 9., Двери на колокольню сдѣ-
ланы; навѣсы находятся на мѣстѣ.
А всего недодѣланныхъ работъ слѣдуетъ до-
дѣлать лишь только на 20 руб. заработку,
матеріалъ же, какъ сказано выше, нахо-
дится весь на лицо на мѣстѣ.
Нынѣ я отправляюсь для постройки церкви

въ с. Юшкозеро, оттуда я пріѣду и въ Тихтозеро, и немедленно приступлю къ совершенному окончанію недоконченныхъ работъ и приведенію всего въ надлежащій порядокъ.

Какъ же по постройкѣ Тихтозерской церкви мнѣ недодано отъ Духовной Консисторіи 300 руб., которыхъ съ большимъ излишкомъ будетъ болѣе чѣмъ достаточно для окончанія тѣхъ недодѣлокъ, — то почтительнѣйше прошу Духовную Консисторію немедля освободить изъ подъ залога помянутый мой домъ и сдѣлать зависящее распоряженіе о снятіи, наложеннаго въ суммѣ 3100 руб., запрещенія, о чемъ и выдать мнѣ надлежащее удостовѣреніе; а до окончательнаго выполненія недодѣланныхъ работъ оставить обезпеченіемъ, находящіеся въ Духовной Консисторіи, 300 руб., слѣдующіе мнѣ въ выдачу.

Причемъ въ подтвержденіе того, что мною оставлены были рабочіе для окончанія работъ, представляю для свѣдѣнія росписку одного изъ таковыхъ рабочихъ Василія Федорова. Марта 13 дня 1892 года.

Купецъ [illegible] Кочневъ росписку Василия Федорова обратно получилъ

Купецъ В. Кочневъ

сиваетъ Вамъ, о. Благочинный, о получении тѣхъ книгъ донести Консисторiи.

Подписали: Членъ, Ирей, И. д. Секретаря и Столоначальникъ

Вѣрно: Столоначальникъ

Отпускъ 12

В. П. Е.
АРХАНГЕЛЬСКАЯ
ДУХОВНАЯ
КОНСИСТОРІЯ
12 Января 1892 года.
№ 420
АРХАНГЕЛЬСКЪ.

Благочинному Священнику
Александру Федосеову.

Архангельская
Духовная Консисторія,
препровождая при семъ,
для передачи въ Шиднозер-
скую церковь, пріобрѣтен-
ныя на средства строителя
той церкви купеческаго
сына Ивана Фернова бого-
служебныя книги: Октоихъ въ
2 книгахъ, Апостолъ, Служеб-
никъ, Каноникъ, Слѣдованную
Псалтирь, Пентикостаріонъ,
Минеи: Общую и празднич-
ную и Тріодіонъ, предпи

Кон -

29

Алек—

Въ Архангельскую Духовную Консисторію,

Причта Логоварацкаго прихода, 2го Кемскаго благочинія,

рапортъ.

Честь имѣемъ донести Архангельской Духовной Консисторіи, что 13го сего Сентября Причтомъ Логоварацкаго прихода получены для вновь выстроенной церкви въ Тиктозерской деревнѣ Логоварацкаго прихода всѣ тѣ вещи, которыя были препровождены къ О. Благочинному 2го Кемскаго благочинія, Священнику Маслозерскаго прихода, Александру Подосенову при указѣ отъ 23го Мая сего года за № 4113, а именно: васкика, материя для завѣсы къ царскимъ вратамъ, двѣ салфетки для покрововъ на престолъ и жертвенникъ и парча съ подкладкою, крестами, звѣздами и галунами для ризы, стихаря и одеждъ на престолъ и жертвенникъ, а равно получены также 8го сего Сентября для Тиктозерской церкви кадило и пасхальный трехсвѣчникъ отъ г. подрядчика по постройкѣ Тиктозерской церкви, Архангельскаго Купца Власа Кочнева.

Священникъ Логоварацкаго прихода Стефанъ Пѣтуховъ.

№ 123.
13го Сентября
1892 г.

Псаломщикъ Константинъ Дьячковъ

145

Актъ.

1892 года 14го Декабря. Мы нижеподписавшіеся мѣстный О. Благочинный 2го Кемскаго благочинія, Священникъ Маслозерскаго прихода Александръ Подосеновъ и члены коммиссіи по наблюденію за постройкою Церкви въ деревнѣ Тихтозерѣ Логоварацкаго прихода сего числа осматривали вновь построенную Подрядчикомъ Купцомъ Кочневымъ Церковь въ деревнѣ Тихтозерѣ Логоварацкаго прихода, при чемъ оказались слѣдующія недостройки, оставшіяся послѣ выбытія Г. Подрядчика Купца Кочнева въ Сентябрѣ мѣсяцѣ сего года не выполненными согласно рапорту Логоварацкаго Причта о недостройкахъ Тихтозерской церкви, отъ 5го февраля сего года за № 33:

1., На средней части церкви крыша не окрашена краскою, а остальная часть крыши окрашена на одинъ разъ.

2., Стѣны церкви проконопачены не вездѣ хорошо, а потому слѣдуетъ проконопатить снова.

3., У чугунной печи имѣющейся въ алтарѣ и у одной печи, находящейся въ церкви сверху трубъ не имѣется колпаковъ.

4., Надъ входомъ на крыльцо зонтъ крыши неокрашенъ краскою.

5., У входныхъ дверей въ церковь не врѣзанъ внутренній замокъ.

6., Отдѣлка печей глиною произведена плохо и глина употреблялась для этого плохого качества. Послѣ пробы печей оказалось, что находящуюся на правой сторонѣ церкви, невозможно топить по той причинѣ, что дымъ не проходитъ въ трубу, а идетъ топкою прямо въ церковь, коковую необходимо передѣлать снова.

7. Крышки для закрытія трубъ и печей не замѣнены новыми болѣе прочными.

8. Въ створныхъ дверяхъ, ведущихъ изъ трапезы въ церковь, не вставлены стекла.

9. Земли на подтолки и потолки не прибавлено.

10. Колѣно, соединяющее чугунную печь въ алтарѣ съ трубою, какъ сломанное руками подрядчика Кочневымъ, не замѣнено новымъ болѣе прочнымъ.

11. Въ сторожкѣ у одного окна и у одного окна при входѣ на колокольню нѣтъ зимнихъ рамъ.

Благочинный Священникъ Александръ Подгорнякъ.

" Священникъ Логоварацкаго прихода, Стефанъ Пѣтуховъ.

" Псаломщикъ Константинъ Дьячковъ

Кандидатъ Тихтозерскаго Волостнаго Старшины,

Дмитрій Никоновъ.

Члены { Михаилъ Яковлевъ
Иванъ Потановъ

№ 5675.

24 СЕНТ. 92

133

Въ Архангельскую Духовную Консисторію,

Священника Логоварацкаго прихода 2го Кемскаго благочинія и прочихъ членовъ Коммиссіи по наблюденію за постройкою Церкви въ деревнѣ Тихтозерѣ Логоварацкаго прихода,

рапортъ.

Честь имѣемъ почтительнѣйше донести Архангельской Духовной Консисторіи, что 8го сего Сентября члены Коммиссіи по наблюденію за постройкою церкви въ деревнѣ Тихтозерѣ Логоварацкаго прихода свидѣтельствовали постройку Тихтозерской церкви, при чемъ оказалось слѣдующее. Изъ числа всѣхъ неконченныхъ недостроекъ по постройкѣ Тихтозерской Церкви, перечисленныхъ Коммиссіею въ рапортѣ Консисторіи отъ 23 Іюня 1871 года за № 67 и въ рапортѣ со смѣтою недостроекъ О. Благочинному 2го Кемскаго благочинія, отъ 5 Февраля сего года за № 33 мѣс. Г. Подрядчикомъ Кочневымъ произведены слѣдующія работы:

1., Въ алтарѣ устроенъ престолъ и жертвенникъ.

2., Установлена въ алтарѣ чугунная новая печь съ желѣзною трубою, сверху которой нѣтъ колпака;

3., Всѣ остальныя иконы частію установлены въ 4й рядъ иконостаса, частію въ алтарѣ предъ жертвенникомъ и одна на горнемъ мѣстѣ. Нижняя часть

По докладн. „3го" Стола № 1151.

№ 5675.

24 СЕНТ. 92

133

Въ Архангельскую Духовную Консисторію,

Священника Логоварацкаго прихода 2го Кемскаго благочинія и прочихъ членовъ Коммиссіи по наблюденію за постройкою Церкви въ деревнѣ Тихтозерѣ Логоварацкаго прихода,

рапортъ.

Честь имѣемъ почтительнѣйше донести Архангельской Духовной Консисторіи, что 8го сего Сентября члены Коммиссіи по наблюденію за постройкою церкви въ деревнѣ Тихтозерѣ Логоварацкаго прихода свидѣтельствовали постройку Тихтозерской церкви, при чемъ оказалось слѣдующее. Изъ числа всѣхъ неконченныхъ недостроекъ по постройкѣ Тихтозерской Церкви, перечисленныхъ Коммиссіею въ рапортѣ Консисторіи отъ 23 Іюня 1871 года за № 67 и въ рапортѣ со смѣтою недостроекъ О. Благочинному 2го Кемскаго благочинія, отъ 5 Февраля сего года за № 33 мѣс. Г. Подрядчикомъ Кочневымъ произведены слѣдующія работы:

1., Въ алтарѣ устроенъ престолъ и жертвенникъ.

2., Установлена въ алтарѣ чугунная новая печь съ желѣзною трубою, сверху которой нѣтъ колпака;

3., Всѣ остальныя иконы частію установлены въ 4й рядъ иконостаса, частію въ алтарѣ предъ жертвенникомъ и одна на горнемъ мѣстѣ. Нижняя часть

По докладн. „3го" Стола № 1151.

иконостаса, перечни отдѣляющіе мѣстныя и пятничныя надъ ними иконы одну отъ другой, а равно и бруски, на которыхъ стоятъ иконы, окрашены на два раза свѣтло-голубою краскою. Согласно обѣщанію своему Г. Подрядчикъ Кочневъ на свой счетъ изготовилъ и пожертвовалъ въ Тихтозерскую церковь новую Храмовую икону усѣкновенія главы Св. Пророка Предтечи и Крестителя Іоанна. Храмовая икона установлена въ иконостасѣ.

4., Къ четыремъ створнымъ рамамъ придѣланы оконные приборы.

5., Къ поламъ прибыты плинтуса.

6. Двѣ печи въ церкви, сложенныя изъ мѣстнаго плитняка камня и ранѣе не отдѣланныя глиной, теперь отдѣланы и выровнены глиной, причемъ прочность печей имѣетъ быть опредѣлена послѣ окончательной просушки ихъ.

7., Устроены для каждой печи колѣна, соединяющія трубу съ печкою. Для одной трубы сверху ея имѣется колпакъ, а на другой трубѣ нѣтъ колпака. Крышки, служащія для закрытія трубъ послѣ топки печей, сдѣланы не прочно и не замѣнены новыми, но подрядчикъ Кочневъ обѣщается доставить новыя изъ города Архангельска.

8. Створныя двери, ведущія изъ трапезы въ церковь, выкрашены бѣлилами на второй разъ и придѣланы къ одной половинѣ навѣсы, но стекла въ обѣ половины дверей не вставлены.

9. Ко дверямъ будки на колокольнѣ придѣланы навѣсы.

= Священникъ Логоварацкаго прихода,
Стефанъ Пѣтуховъ.

= Псаломщикъ Константинъ Дьячковъ

Тихтозерскій Волостной Старшина,
Дмитрій Тиликовъ.

Отто-

Михаилъ Ивановъ Яковлевъ клм ╫ мо

Трофимъ Трифановъ Петровъ клм ╫ мо.

№ 118.
8го Сентября
1892г.

В. П. И.
Причта Тихозерскаго прихода, Кемскаго уѣзда, о церковномъ старостѣ.
Мая 21 дня. 1896 года
№ 65.

Его Высокоблагословенію,
О. Благочинному 2го Кемскаго Благочинія.

189.

Рапортъ.

Вслѣдствіе Вашего предписанія, отъ 20го Марта с/г., за № 229, имѣю честь донести Вашему Высокоблагословенію, что несмотря на нашу усиленную просьбу къ прихожанамъ, о постройкѣ новыхъ печей, при нашей церкви, они единогласно отказались, ибо зная, что за онныя, при осмотрѣ и подношеніи завѣдующаго Тихозерскимъ приходомъ, Духовнаго Консисторіею съ подрядчика Кочнева было удержано 115 руб., которыя затѣмъ были переданы также завѣдующимъ Тихозерскимъ приходомъ, Священнику Логвинскаго прихода Стефану Покрышеву для ремонтировки печей, но какъ оказывается сумма денегъ, удержанныхъ съ

подрядчика Кочнева, пропала безслѣдно, ибо печи, какими были сдѣланы построены Кочневымъ, точно такими же остались и по сіе время.
Затѣмъ, по своей малочисленности и бѣдности прихожане считаютъ сіе дѣломъ весьма затруднительнымъ: такъ какъ и причтовый домъ, не приведенный къ концу, нуждается въ необходимомъ безъ чего причтъ не имѣетъ возможности обойтись и на окончаніе котораго у нихъ уже ассигнована слѣдуемая сумма, и такимъ образомъ не успѣвъ докончить одного, не могутъ приняться за другое.
И что болѣе всего, кромѣ печей, церковь нуждается въ болѣе нужномъ и необходимомъ, какъ напр. необходимо слѣдуетъ проконопатить стѣны церкви, чрезъ которыя видно свѣтъ, и перебрать полъ, иначе не сдѣлавъ этого, ни какія печи не дадутъ тепла.
Тихтозерскаго прихода, Священникъ Илія Заостровскій.

Псаломщикъ Неофитъ Прилежаевъ

Церковный староста, крестьянинъ Николай Никановъ, приложилъ свое клей мо.

Копія 178

Приговоръ.

1896 года Января 14 дня Мы нижеподписавшійся Государственные крестьяне Архангельской Губерніи, Кемскаго уѣзда, Тихтозерской волости, обществъ: Тихтозерскаго, Кушевандскаго, Шайвозерскаго и Охтинскаго выборные отъ каждыхъ 10 дворовъ имѣющія право голосовъ на сходѣ бывъ сего числа на Волостномъ сходѣ въ числѣ 15 человѣкъ, по зыву нашего Волостнаго Старшины Яковлева для разсужденія разныхъ дѣлъ по волости, гдѣ мѣжду прочимъ имѣли разсужденія о слѣдующемъ: въ 1891 году на пожертвованныя деньги С. Петербургскимъ 2 гильдіи Купеческимъ сыномъ Иваномъ Іерновымъ была построена въ с. Тихтозерѣ церковь во имя Предтечи и Крестителя Господня Іоанна подрядчикомъ Архангельскимъ 2 гильдіи Купцомъ Власомъ Кочневымъ, и отъ волости было выбрано два депутата за присмотромъ означенной церкви, каковая была окончена и освящена въ 1893 году при чемъ коммиссіею въ составѣ Причта Лаговарацкаго Прихода,

священника Стефана Пѣтухова было признано что складѣнныя въ церкви 2 печи изъ булыжнаго камня слѣдуетъ перекласть съ нова такъ какъ при топкѣ оказалось что изъ оныхъ былъ не тянетъ, а такъ же слѣдуетъ прибавить земли подъ полы церкви, и проконопатить церковь съ двухъ сторонъ о чемъ былъ составленъ актъ и представленъ въ Архангельскую Духовную Консисторію, и какъ было слышно въ минувшемъ 1895 году что съ подрядчика Кочнева удержано на выше упомянутыя достройки деньги 115 руб и переданы священнику Стефану Пѣтухову но таковымъ и по настоящее время не чего не здѣлано, и при передачи вновь назначенному Тихтозерскому Причту означенныхъ денегъ имъ Пѣтуховымъ не передано, а между тѣмъ въ настоящее время съ большею опасностію только возможно топить означенныя печи и то при топкѣ печей нужно отпирать двери на улицу а то не возможно находится какъ Причту

а также и прихожанами въ церкви, и кромѣ того
были въ 1893 году 3 было собрано и передано завѣдую-
щему церковью священнику Стефану Кутузову
11 руб. съ тѣмъ что 3 на означенныя деньги по-
купаемъ свѣчи для Тихозерской церкви и оборот-
что 3 имѣлъ на покупку отвозъ на какую сумму
и 3 была сдѣлана О. Стефаномъ Кутузовымъ Кни-
га и скрѣплена церковною печатью о приходѣ и
расходѣ денегъ и купленныхъ свѣчъ, но означенная
книжка при сдачѣ вновь въ Тихозерскому Причту
О. Стефаномъ Кутузовымъ не 3 была передана,
а также и денегъ привезли за 2 года отъ выру
чки свѣчъ, а также мы не знаемъ 3 была ли
кѣмъ принята отъ подрядчика Кочнева церковь
и въ какомъ видѣ, или по настоящее время на
ходится не принятою, а потому Постановили:
представить въ означенного приговора Копію
Его Преосвященству Епископу Архангель
скому и Холмогорскому и просить сдѣлать
распоряженіе 1-е если 3 были выданы священнику

Старосту Пѣтухову деньги 115 руб. на передѣлку
2 печей въ Тихтозерской церкви по нынѣ же,
что бы имъ были таковыя передѣланы. 2е,
Истребовать отъ выше упомянутаго Пѣтухова вырученныя деньги отъ продажи свечей
за 2 года а такъ же и самую книжку и 3е увѣдомить нас чрезъ Тихтозерскаго Волостнаго
Старшину было и кемъ именно принятъ
Тихтозерская церковь въ чемъ и подписуемся.

Подлинный подписали: выборныя 15 человѣкъ,
Волостной Старшина Яковлевъ, сельскiя старосты
Афонасьевъ, Трофимовъ, Пухкинъ и Потановъ.

Съ подлиннымъ вѣрно:

Волостной Старшина Яковлевъ

Волостной Писарь Шилковъ

20 в.

31 Марта 1897

Въ Архангельское Городское Полицейское Управленіе

№ 1339 2 Апреля 1897 г.
Г. Приставу 1 части для исполненія. 31 Марта 1897
Полицмейстеръ [illegible]

Ч. П. И.
АРХАНГЕЛЬСКАЯ
ДУХОВНАЯ
КОНСИСТОРІЯ.
5-й СТОЛЪ.
28 Марта 1897 г.
№ 2590
АРХАНГЕЛЬСКЪ

вх. 798

2/

Секретарь [illegible]

Вслѣдствіе прошенія Архангельскаго (нынѣ Мезенскаго) 2 гильдіи купца Власа Кочнева, проживающаго въ 1 части г. Архангельска въ собственномъ домѣ, отъ 23-го Октября минувшаго 1896 года, о произведствѣ ему окончательнаго разсчета по постройкѣ церкви въ Тиноозерской деревнѣ, Логоварацкаго прихода (нынѣ Тиноозерскаго прихода) и о создании ему подробнаго отчета въ израсходованіи части денегъ, удержанной изъ его подрядной платы, — Архангельская Духовная Консисторія, съ утвержденія Его Преосвященства, покорнѣйше проситъ Городское Полицейское Управленіе объявить купцу Кочневу, что изъ дѣла о постройкѣ вышеупомянутой церкви усматривается, что при сдачѣ построенной, по заключенному съ Консисторіей контракту, церкви въ упомянутой деревнѣ оказалис

Вх. 798 / 5 Апр. 1897
Настоящее порученіе, съ распиской купца Кочнева въ объявленіи таковаго ему, представлено въ Архангельское Городское Полицейское Управленіе. 4 Апреля 1897 года.
Приставъ [illegible]

Бекін

слѣдующія неоконченныя подрядчикомъ Григорiемъ Колчевымъ работы: неокрашена крыша на церкви, неудовлетворительно проконопачены въ нѣкоторыхъ мѣстахъ стѣны, не вставлено стекла въ двери изъ трапезы въ церковь и на нѣкоторыхъ печныхъ трубахъ не имѣется колпаковъ. На производство этихъ работъ, по оцѣнкѣ, было удержано Консисторiею изъ подрядной платы (3000р.) 110 руб., каковые и препровождены причту Логоварацкаго прихода; изъ представленнаго послѣднимъ отчета видно, что изъ высланной суммы имъ употреблено 103 руб., а именно: уплочено крестьянину Кестенскаго прихода и деревни Сергѣю Кочкову: за 1½ пуда охры, купленной для окраски крыши на Тихтозерской церкви – 13 руб., ему же за жестянку для охры – 1 руб.; за 12ти подѣльныхъ большихъ стеколъ для створныхъ дверей Тихтозерской церкви, ведущихъ изъ трапезы въ церковь, и за 6ти стеколъ для рамъ, въ которыхъ сломаны стекла – 5 руб. 40 к.; за 3 пуда смоленой пакли для конопатки стѣнъ церкви съ доставкою изъ Финляндiи – 12 руб.; уплочено крестьянину деревни Логоварака Осипу Гавриловичу: за 1 пудъ охры для окраски крыши – 10 рублей

за жестянку для олифы — 1 руб., за 2
пуда сухой краски лучшаго качества
для окраски крыши на Тихозерской
церкви съ доставкою изъ Финляндіи
10 руб., за два листа 2 руб. 40 коп., за
пеньковую веревку вѣсомъ 12½ ф. для
поднятія краски и для привязи
лѣстницы на крышѣ — 2 руб. 20 коп.,
гвоздей большихъ и среднихъ для
прибитія планокъ 1 р. 60 к., за 8 ф. мѣлу
для замазки стеколъ и за 6 штукъ
желѣзныхъ крючковъ съ пробоями
для запиранія вверху и внизу одной
половины трехстворчатыхъ дверей
1 руб. 40 к.; за провозъ матеріаловъ изъ
с. Логоваракъ до с. Тихозера, на-
ходящагося въ 80 верстахъ — 3 р. 30 к.; упло-
чено крестьянину деревни Логоваракъ
Михаилу Андрееву Матвееву за
окраску крыши на Тихозерской цер-
кви — 8 руб. 80 к.; ему же за вставку
12 стеколъ въ створчатыя двери, выну-
тыя изъ трапезы въ церковь, и за
вставку 6 стеколъ въ рамы (въ которыхъ
были выбиты стекла) и замазку
ихъ, за прибитіе къ дверямъ 6 штукъ
крючковъ съ пробоями и за прибитіе
къ створной рамѣ притворовъ — 1 р. 30 к.,
ему же за конопатку стѣнъ 1 р. 20 к.;
для наблюденія за постройками и
работами нужнаго прогоновъ впе-
редъ и обратно во время проѣзда
изъ села Логоваракъ до Тихозерской

церкви, находящейся въ 80 верстахъ, – 9 руб. 60 к. и уплочено за 4 крышки съ дверцами потребными для закрытія трубъ, дверей, постановка и краска 4 р. 60 к. Остальныя же деньги 7 руб. нынѣ же сложитъ Кочневъ покрыть изъ Консисторіи въ окончательный разсчетъ по постройкѣ вышесказанной церкви. –

Членъ Консисторіи Священникъ Илія Легатовъ.

Секретарь [подпись]

№ 2964.

8 АПР. 97

№ 798

Нижеподписавшееся Городское Полицейское Управленіе возвращаетъ въ К[…]ую Духовную Консисторію.
5 Апрѣля 1897
Полиц. Поб[…]

Секретарь [подпись]

№ 1. Столоначальникъ А. Козанскій.

Приказали: принять къ свѣдѣнію и 3 сій № 407 [...].

По док.

Актъ

1886 года Декабря 18 дня, составленъ настоя-
щій актъ въ деревнѣ Шуезерской, того же
названія и волости, 2 стана, Кемскаго уѣзда
Мѣстнымъ Становымъ Приставомъ Сам-
соновымъ и Благочиннымъ 2го благочинія
Кемскаго уѣзда, Преображенскимъ по пред-
писаніямъ Архангельскаго Губернскаго Прав-
ленія отъ 25 Мая и 26 Сентября сего 1886 го-
да за №№ 4653 и 8822 о прінсканіи въ озна-
ченной Шуезерской (волости) деревнѣ мѣ-
ста подъ постройку церкви и причтоваго до-
ма въ нижеизложенномъ: прибывъ сего чис-
ла означенной надобности въ деревню Шу-
езерскую за отсутствіемъ изъ ней мѣстныхъ
должностныхъ Шуезерскихъ лицъ: Волостна-
го старшины и Сельскаго Старосты по служ-
бѣ въ свои участки, безъ бытности да [illegible]
ихъ, Приставъ Самсоновъ и Благочинный
Преображенскій, пригласивъ мѣстныхъ зна-
ющей оной деревни крестьянъ: Трифона
Егорова Петрова, Степана Константинова
Михаила Иванова, Семена Васильева
Фомина Федорова Яковлевыхъ, Петра
Григорьева Семенова и Федора Фомина
Федоровыхъ, которые указали избираемое
ими мѣсто для имѣемой въ своей де-

ревни Тихтозерской Церкви и при ней Причт
оваго дома на путемъ промеренномъ месте
(казну) принадлежащемъ ведомству Государ
ственныхъ имуществъ на границе у рас
чистки отъ освобожденнаго крестьяни
на той деревни Ивана Фомина Федоро
ва, по свидетельству б. местнаго Лесни
чаго 1го Кемскаго Лесничества отъ 20го
Августа 1884 года за № 3227, въ урочище
„Ринне-Пельда" въ Ефтинской лесной
даче, покрытомъ лиственнымъ и редкимъ
сосновымъ лесомъ на песчано-каменис
томъ грунте въ 80ти саж. отъ берега оз
ера Тихтозерскаго со стороны Юга и
въ 10 саж. съ той же стороны отъ до
ма вышеупомянутаго крестьянина Ива
на Фомина Федорова. Остальные же до
ма отъ означеннаго избраннаго места
для Церкви и Причтоваго дома со сто
ронъ Запада и Востока отстоятъ не
менее 150 или 200 по видимости саже
ней. По осмотру избранное место
это местными крестьянами для по
мещения Тихтозерской Церкви съ
Причтовымъ домомъ найдено какъ как
ъ лучшимъ и приличнымъ для на
значения и самымъ возвышеннымъ

и Заднемъ съ проъзжихъ дорогъ въ дерев-
ню Жахтоверскую; а потому Ивана
новичи: Овчинниковыми настоя-
щимъ (такъ) утверждаютъ подписомъ со всеми
поименованными въ сотниковой списка
лицами, а равно и неизвѣдаемыхъ
ни какаго препятствіе на избираніе
место-продажи растенія подъ
хлѣбопашество Ивановъ Фами-
ліямъ Федоровымъ.

Приставъ И. Сапожниковъ

Благочинный Священникъ Павелъ Преобра-
женскій.

Настоящій актъ намъ прочитанъ
и въ томъ по неграмотности при-
лагаемъ хлебопашества крестьяне Ти-
полерской волости и деревни:
Тирарякъ Егоровъ Петровъ Т Сте-
панъ Константиновъ ╫ Михайло
Ивановъ ╫╫ Семенъ Васильевъ ✝ Се-
фаинъ Федоровъ А Яковлевъ Фе-
доръ X и Иванъ Фомины Федо-
ровы а Петръ Григорьевъ V Семе-
новъ

Мав —

Министерство культуры
Республики Карелия
Государственное казенное
учреждение Республики Карелия
«Национальный архив
Республики Карелия»
Куйбышева ул., д. 6-а, Петрозаводск,
Республика Карелия, 185035
Тел./факс (8142) 78-52-16
E-mail: narchive@karelia.ru
ОКПО 03493285, ОГРН1021000508539
ИНН/КПП 1001040865/100101001

05 ИЮН 2018 №_4862/2-18

На №_____от_____

На Ваш запрос сообщаем, что в документах постоянного хранения исполнительного комититета Тихтозерского волостного Совета в материалах обследования деревень за 1922 г., в документах постоянного хранения Отдела коммунального хозяйства Ухтинского исполнительного комитета в списке муниципализированных и национализированных строений за 1925 — 1926 гг., в документах постоянного хранения Проектной конторы при Наркомате коммунального хозяйства, Земельного отдела исполкома Ухтинского уездного Совета, в планировочной документации Государственного комитета Республики Карелия по строительству, стройиндустрии и архитектуре, в фонде «Коллекция картографических документов», в картотеке «Карточки на научно-техническую документацию» описание объектов, располагавшихся в д. Тихтозеро, не выявлено.

Дополнительно сообщаем, что в документах постоянного хранения Отдела коммунального хозяйства Ухтинского исполнительного комитета в списке муниципализированных и национализированных строений за 1925 — 1926 гг. по д. Тихтозеро значится деревянное одноэтажное здание, занятое клубом, до момента национализации и муниципализации принадлежавшее церкви.

Директор О.М. Жаринова

Ведущий архивист В.Г. Стирина

grammaa) syömäviljaksi henkeä kohti heti ja yksi naula myöhemmin.

Rinnan elintarviketilanteen kanssa myös poliittinen tilanne oli menossa koko ajan huonompaan suuntaan. Bolševikit olivat jo toukokuussa miehittäneet toistamiseen Uhtuan, ja väliaikainen hallitus (nimi muutettiin Uhtuan maakuntapäivillä) oli vetäytynyt Vuokkiniemeen. Oli siis vain ajan kysymys, milloin olisi Pistojärven vuoro.

Niinpä kuntakokous 20. toukokuuta pidettiin kriisitunnelman vallitessa. Kokouksessa päätettiin yksimielisesti (2. pykälä) poistua bolševikkijoukkojen edestä sekä siirtää karja vaaran uhatessa kylän ulkopuolelle, jottei se joutuisi vihollisen käsiin. Kylää suojelemaan perustettiin tiedusteluosasto, jonka päälliköksi tuli **Semen Jokisalo**. Vapaaehtoisiksi tiedustelijoiksi ilmoittautuivat **Oskari Feodoroff, Ivan Jakovleff, Kusma Petroff** ja **Nikon Jakovleff**. Pöytäkirjan oikeaksi todistivat kaikki läsnä olleet – muutamat kirjoitustaitoiset omakätisesti, suurin osa omilla puumerkeillään.

••

Pian tämän jälkeen alkoi ns. Vienan sota. Karjalan väliaikainen hallitus joutui toteamaan, ettei kauniit puheet pienten kansojen itsemääräämisoikeudesta paina vahvempien valtapyyteiden edessä mitään ja ryhtyi kiireesti organisoimaan puolustusjoukkoja. Vähät aseetkin oli luovutettu hyvän tahdon eleenä bolševikeille maakuntapäivien aikaan. Vihollisen edetessä se joutui kuitenkin siirtymään ensin Vuokkiniemeen ja sieltä Suomussalmelle. Taistelut keskittyivät pohjoisen Vienan rajakuntiin Kiestinkiin ja Pistojärvelle (*kts. Pekka Oilingin kirjoitus "Ihmisiä ja elämää Pistojärven Suvannossa", väliotsikko Vienalaisten vapaussota).*

Säilyneiden pöytäkirjojen mukaan Pistojärven kuntakokous oli koolla Vienan sodan jälkeen ainakin kolme kertaa, nyt kuitenkin Suomen puolella rajaa. Ensimmäinen näistä pakolaiskokouksista pidettiin Suomussalmen Multilassa 14. marraskuuta 1920, seuraava 1. joulukuuta ja kolmas 28. joulukuuta Kuusamon Kiitämässä. Tämän Pistojärven viimeisen kuntakokouksen pöytäkirjan viimeisillä riveillä harvalukuiset kunnanisät päättivät, että kunnan tilien tarkastus lykätään tuonnemmaksi...

SAKARI VUORISTO

Simeon Musovski 1868-1935

Kommunistivalta ei miellyttänyt Pistojärven viimeistä esipaimenta

Yksi niistä karjalaisista kirkonmiehistä, joiden tie Venäjän vallankumouksen jälkeisissä myrskyissä johti Suomeen, oli Simeon Musovski, Pistojärven seurakunnan viimeinen esipaimen. Kommunistihallinnon mielivaltaiset alkutahdit eivät häntä miellyttäneet; papit joutivat heti alussa pilkan ja raakuuksien kohteeksi. Niinpä hän lähti sairaan puolisonsa ja lastensa kanssa alkutalvesta 1922 pakolaisvirran mukana Suomeen.

Simeon Musovskin ura kirkon palvelijana jakaantuu kolmen osaan. Käytyään ensin Pietarin hengellistä alkeiskoulua hän jatkoi opintojaan Sortavalassa ja oli sen jälkeen kolme vuotta noviisina Konevitsan luostarissa. Vuonna 1887 hänet määrättiin Sortavalan seurakunnan lukkariksi ja edelleen v.1893 samanlaiseen toimeen Suojärvelle. Siellä on toimi 21 vuotta – vuodesta 1912 lähtien diakonina.

Vuonna 1914 Musovski sai ilmoituksen, että hänet on määrätty kaukaiseen Vienan Karjalaan Pistojärven seurakunnan esimieheksi. Muutos oli varmaan suuri, vaikka Musovski osasi venäjää sekä suomea ja hallitsi ainakin eteläisen karjalan murteita.

Uudessa työpaikassaan Musovskista tuli pidetty ja rakastettu pappi, mitä ei voi sanoa kovinkaan monesta Karjalan syrjäkulmille lähetetystä kirkonmiehestä. Useimmat kun olivat ummikkovenäläisiä, seurustelivat vain venäläisten virkaherrojen kanssa ja jäivät rahvaalle täysin vieraiksi.

Pistojärven papinvirka ei ollut Musovskille eläkevirka, vaikka ikää alkoi olla jo lähemmäs 60 vuotta. Elämä muuttui levottomaksi, valta vaihtui ja tulevaisuus uudessa ateistisessa yhteiskunnassa näytti synkältä. Niin pappi teki valintansa.

Pakolaisvyöry Karjalasta saavutti huippunsa kevättalvella 1922.

Pelkästään karjalaisia pakolaisia laskettiin olleen Suomessa kesäkuun lopussa seuraavasti: Oulun läänissä 3 500, Viipurin läänissä 2 000 ja maan muissa osissa 3 700 eli yhteensä 9 200.

Simeon Musovski 1868-1935 (kuva Sirkka Nykäseltä).

Kun Karjalasta tulleiden pakolaisten kiireisimmät tarpeet oli saatu jotensakin kuntoon, ryhdyttiin loppukesästä 1922 toimiin heidän kirkollisten asioidensa järjestämiseksi. Ihminenhän ei elä ainoastaan leivästä.

Karjalan kansalaisliiton Itä-Karjalan komitean aloitteesta ja Valtion pakolaisavustuskeskuksen esityksestä sisäministeriö hyväksyi syksyllä suunnitelman pakolaisseutujen jakamisesta neljään sielunhoitopiiriin, joihin kuhunkin palkattiin pakolaispappi.

Itä-Karjalan piiriin (I) kuului alue Kymijoesta Nurmekseen ja sen pappina toimi kirkkoherra Mihail Fiilin, Kajaanin piiriin (II), johon luettiin Kajaani, Hyrynsalmi ja Suomussalmi, palkattiin pastori A. Petuhoff, Kuhmoniemen piiriin (III) pastori Mihail Ievanen-Isakoff ja Kuusamon piiriin (IV) pastori Simeon Musovski. – Myöhemmin piirit II ja III yhdistettiin pastori Ievasen hoitoon. Kuusamon piirin hoitajaksi tuli Musovskin jälkeen v. 1932 pastori N. Loginovski.

Musovski aloitti työnsä Kuusamossa lokakuun alussa 1922, ja tehtävää riittikin, kuten loppuvuoden luvut kertovat: kastettuja 22, joista poikia 12 ja tyttöjä 10, kuolleita 35, joista miehiä 20 ja naisia 15, ehtoollisella kävijöitä 582, joista miehiä 301 ja naisia 281, jumalanpalveluksia 15, saarnoja 15 ja raamatunselityksiä 10.

Kerrotaan, että viralliset hautaustoimitukset hän piti suomeksi, mutta lopuksi puhui vainajille karjalaksi sanoen: "Siit kun jälkimmäini päivä tulou ta neättä, konsa ruottsit kahevutah ta lähetäh taivahah, niin vain elkiä vuottako käskyö; astukkoa peräs."

Pakolaispapit saivat palkkansa valtion varoista. Toimenkuvaan kuului myös vuokra-asunto. Musovski asui Kuusamon kirkolla mm. Lopotissa Niskalaa vastapäätä sekä myöhemmin entisen Kaukoniemen kauppatalon yläkerrassa. Jumalanpalveluksia pidettiin paitsi Lahden takana myös mm. Paavo Ahavan omistamassa Takalossa, joka toimi myös pakolaisten karanteenipaikkana.

Työssään hajallaan elävien pakolaisten parissa Musovski joutui liikkumaan paljon ympäri Kuusamoa ja lähipitäjiä. Matkapäiväksi hän sai merkitä ainoastaan sellaisen päivän, jolloin oli hiihtänyt vähintään 60 km tai kulkenut jalan tai veneellä enemmän kuin 32 kilometriä. Olisi siinä tekemistä nuoremmallekin!

Karjalan pakolaisten kirkollisten asian hoitajan arkiston (KPKah-ark, Oulun maakuntaarkisto) kautta avautuu monipuolinen näköala Musovskin työkenttään ja pakolaisten elämän vaikeuksiin. Pastori joutui kirjoittamaan monia todistuksia mm. laukkukauppalupaa hakeville, nimeään muuttaville tai naimisiin aikoville. Eräällä Vuokkiniemen kylästä kotoisin olleella Jelenalla oli aivan erikoinen ongelma: hän myös halusi naimisiin, mutta hänellä oli jo mies Karjalassa. Mies oli kuitenkin muuttunut kommunistiksi ja siksi hurskasluontoinen Jelena oli karannut Suomeen.

Musovski hoiti pakolaispapin työkenttää 10 vuotta, ja siirtyi sitten III piirin matkapapiksi v.1932 sekä hoiti pariin otteeseen Mantsinsaaren seurakunnan esimiehen virkaa. Kuusamo veti kuitenkin puoleensa ja v.1934 hän palasi takaisin viettämään vanhuudenpäiviään entisten seurakuntalaistensa keskuudessa.

Simeon (Simo) Musovski kuoli 3.5-1935. Hautajaissaatto, jossa oli tavattoman paljon väkeä, lähti Kuusamon nimismiehen Niilo Pohjanoksan (Musovskin vävy) asunnolta ja vaelsi Kitkantietä pitkin Nilon hautausmaalle, jonne Karjalan pappi sai viimeisen leposijansa. SV